



**SITUACIÓN DEL EMPLEO Y LA DESOCUPACIÓN
EN LA REGIÓN METROPOLITANA DE SANTIAGO
TRIMESTRE MÓVIL ENERO-MARZO 2017**

Santiago, 28 de abril 2017

RESUMEN EJECUTIVO

Trimestre móvil enero-marzo 2017

- Según la información obtenida de la Nueva Encuesta Nacional de Empleo (NENE), aplicada por el Instituto Nacional de Estadísticas (INE), la tasa de desocupación en la Región Metropolitana de Santiago (RMS) durante el trimestre móvil enero-marzo 2017 alcanzó al 6,9% de la fuerza de trabajo regional (la tasa de desocupación nacional fue 6,6%). De esta forma, la tasa de desocupación en la RMS fue superior en 0,2 punto porcentual a la registrada durante el mismo trimestre del año pasado.
- La muestra de la NENE en la RMS consideró información sobre 7.448 hogares (24.391 personas), dentro del trimestre móvil de referencia. Por su parte, el error absoluto estimado para la tasa de desocupación regional alcanzó a 0,8 punto porcentual. Se estima que la variación en 12 meses de la tasa de desocupación regional no es estadísticamente significativa para un nivel de confianza del 95%.
- La ocupación en la RMS aumentó en 68.120 empleos en términos netos durante los últimos 12 meses. El total de desocupados alcanzó a 247.770 personas; de esta cifra, 219.730 corresponden a cesantes y 28.040 a personas que buscan trabajo por primera vez.
- Por otra parte, la tasa de desocupación entre los hombres de la RMS alcanzó a un 6,5%, mientras que entre las mujeres el porcentaje respectivo fue de 7,5%.
- Las tasas de desocupación correspondientes a las seis provincias de la RMS fueron:

Santiago	6,9%
Cordillera	7,9%
Chacabuco	5,4%
Maipo	6,4%
Melipilla	6,5%
Talagante	6,9%

Es necesario señalar, que el tamaño de la muestra de la NENE es muy reducido en algunas provincias de la RMS. Esto se traduce en amplios intervalos de confianza en las estimaciones de las tasas de desocupación correspondientes a esas provincias con un error absoluto en torno a los 2 puntos porcentuales (Ver Cuadro A.3. en anexo).

- Las ramas de actividad económica que más contribuyeron al incremento neto anual observado en el nivel de ocupación regional fueron:

- Comercio al por mayor y al por menor; reparación de vehículos automotores y motocicletas (42 mil empleos)
 - Otras actividades de servicios (20 mil empleos)
 - Actividades de alojamiento y de servicio de comidas (16 mil empleos)
- En cambio, las ramas que registraron las mayores caídas en su nivel de ocupación en términos anuales fueron:
 - Actividades financieras y de seguros (19 mil empleos)
 - Actividades profesionales, científicas y técnicas (19 mil empleos)
 - Construcción (10 mil empleos)
- Al comparar los niveles de ocupación por categoría ocupacional, registrados durante el trimestre móvil enero-marzo 2017 con los correspondientes al trimestre enero-marzo 2016, se observa un importante crecimiento en las categorías de trabajadores por cuenta propia (86 mil empleos) y de empleadores (29 mil empleos), así como una caída en el número de asalariados, la cual alcanzó las 43 mil personas.

I. ANÁLISIS GLOBAL DE LA SITUACIÓN DEL EMPLEO EN LA REGIÓN¹

1. Tasa de desocupación

Las últimas cifras entregadas por el Instituto Nacional de Estadísticas, INE, señalan que la tasa de desocupación en la Región Metropolitana de Santiago (RMS), durante el trimestre móvil enero-marzo 2017 alcanzó al **6,9%** de la fuerza de trabajo regional.

Lo anterior significa que el porcentaje de desocupados fue mayor en 0,4 punto porcentual al registrado durante el trimestre móvil inmediatamente anterior (diciembre 2016-febrero 2017), cuando la tasa respectiva llegó al 6,5%².

Por otro lado, la tasa de desocupación fue 0,2 punto porcentual más alta que la registrada en el mismo trimestre del año pasado (enero-marzo 2016), oportunidad en que el porcentaje de desocupados fue de 6,7% (Ver Gráfico 1).

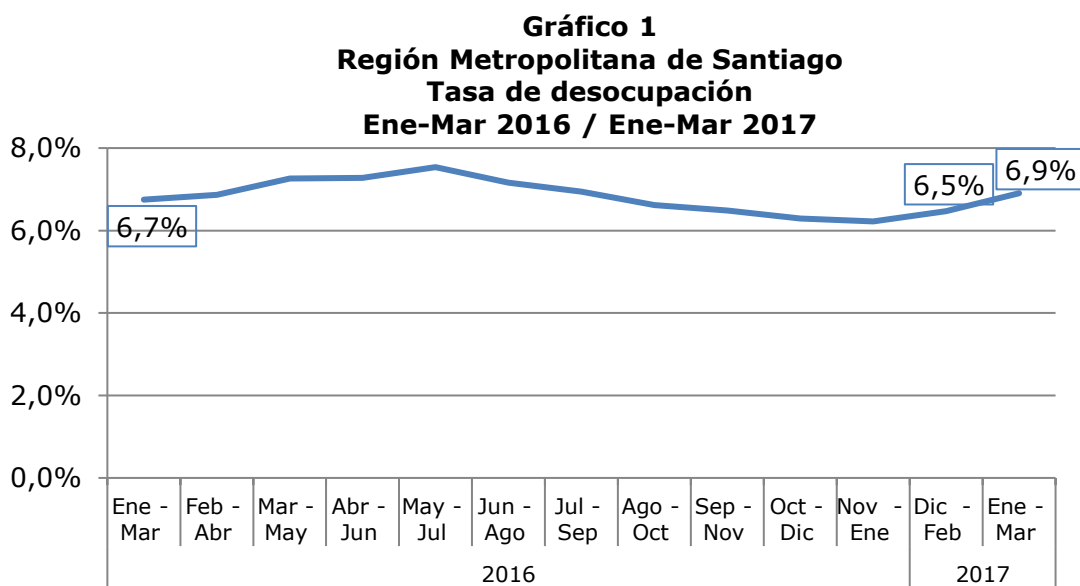

Fuente: NENE, INE

2. Fuerza de trabajo

El nivel de la fuerza de trabajo regional durante el trimestre móvil enero-marzo 2017, alcanzó a 3.590.050 personas. Esto significa que la fuerza laboral aumentó en 78.930 personas (2,2%), en relación al mismo trimestre del año pasado (enero-marzo 2016) (Ver Gráfico 2).

¹ En el cuadro anexo A.1. (página 14) se entregan las series completas correspondientes a los últimos doce meses.

² Es pertinente señalar que la totalidad de la variación entre trimestres móviles consecutivos es explicada por un solo mes que diferencia a los períodos de referencia de ambos trimestres.

Gráfico 2
Región Metropolitana de Santiago
Fuerza de trabajo, Ene-Mar 2016 / Ene-Mar 2017
(miles de personas)

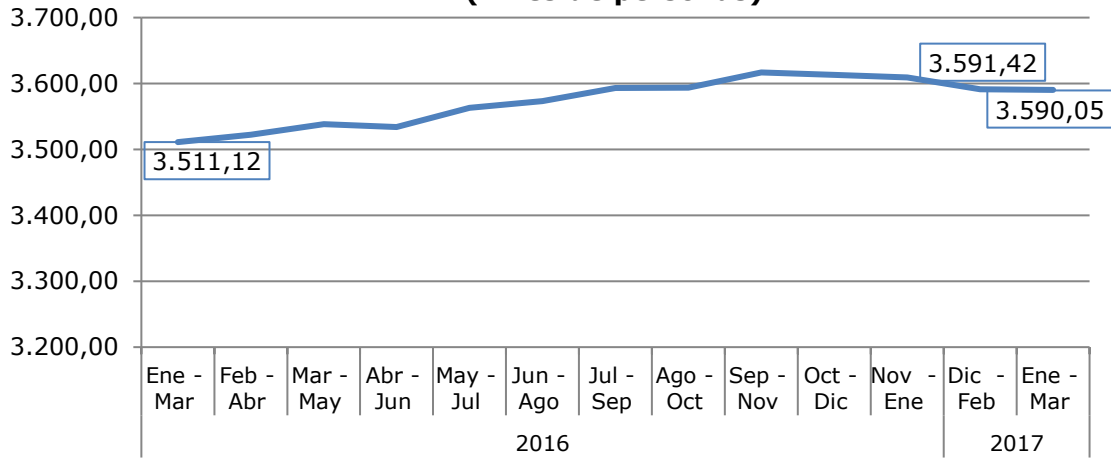

Fuente: NENE, INE

3. Ocupación

El nivel de ocupación regional durante el trimestre móvil enero-marzo 2017 alcanzó a 3.342.280 personas. Esto significa que el nivel de empleo aumentó en 68.120 personas (2,1%) en relación al mismo trimestre del año pasado (enero-marzo 2016) (Ver Gráfico 3).

Gráfico 3
Región Metropolitana de Santiago
Ocupación, Ene-Mar 2016 / Ene-Mar 2017
(miles de personas)

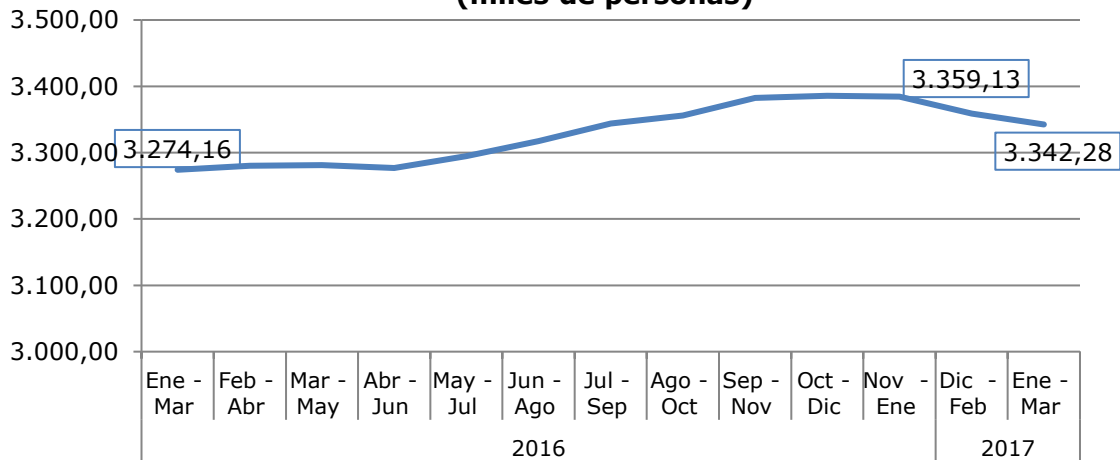

Fuente: NENE, INE

4. Desocupados

El número de desocupados en la región durante el trimestre móvil enero-marzo 2017, alcanzó a 247.770 personas. La cifra total de desocupados estuvo compuesta por 219.730 cesantes y 28.040 personas que buscaban trabajo por primera vez.

Esto implica que, en relación al mismo trimestre del año pasado (enero-marzo 2016), el número de desocupados aumentó en 10.810 personas (4,6%) (Ver Gráfico 4).

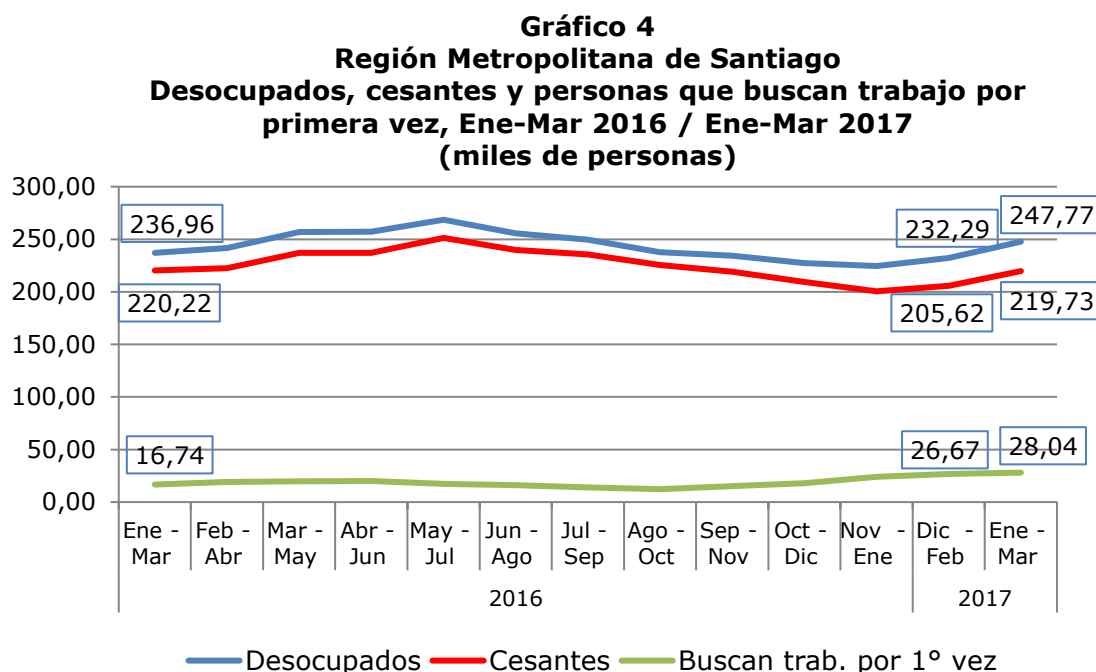

Fuente: NENE, INE

El número de cesantes fue inferior en 490 personas (-0,2%) al que se registró durante el mismo trimestre del año pasado (enero-marzo 2016).

El número de desocupados que buscaban trabajo por primera vez creció en 11.300 personas (67,5%) en relación a idéntico trimestre del año anterior (enero-marzo 2016).

5. Tasas de desocupación por sexo y evolución de la ocupación y participación femenina

En cuanto a la situación del desempleo diferenciada por sexo, durante el trimestre móvil enero-marzo 2017, la tasa de desocupación correspondiente a los hombres en la RMS alcanzó al 6,5% (0,5 punto porcentual superior a la registrada en enero-marzo 2016). Entre las mujeres, la desocupación llegó a un 7,5% (0,2 punto porcentual menor a la registrada en el mismo trimestre del año pasado) (Ver Gráfico 5).

Gráfico 5
Región Metropolitana de Santiago
Tasas de desocupación según sexo,
Dic Ene-Mar 2016 / Ene-Mar 2017

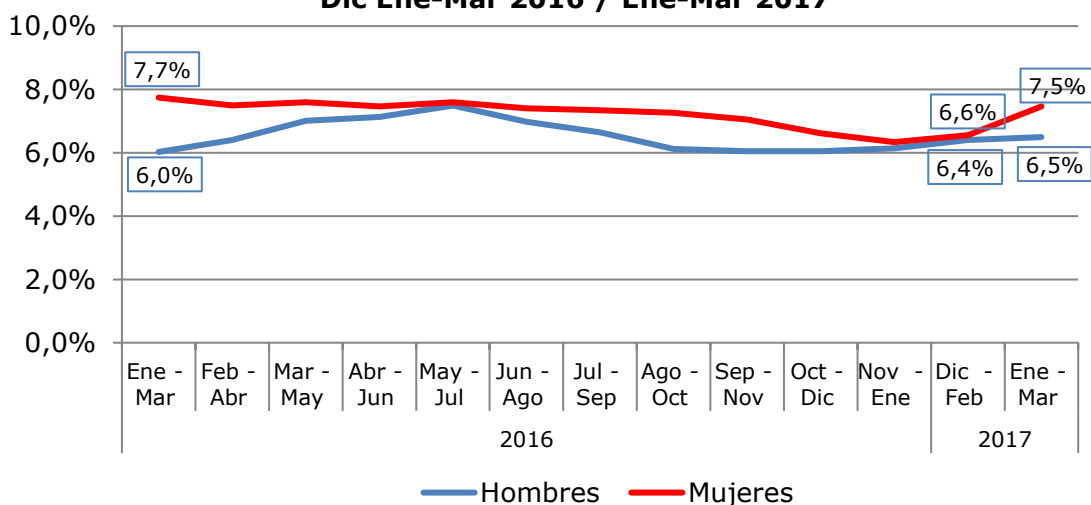

Fuente: NENE, INE

La ocupación femenina creció en 31.840 personas en relación al trimestre enero-marzo 2016 (2,3%). Asimismo, la participación de la mujer en la fuerza de trabajo regional alcanzó al 50,1%; esta tasa fue 0,3 punto porcentual superior a la observada en el mismo trimestre del año pasado (Gráfico 6)³.

Gráfico 6
Región Metropolitana de Santiago
Ocupación y tasa de participación laboral femenina,
Ene-Mar 2016 / Ene-Mar 2017

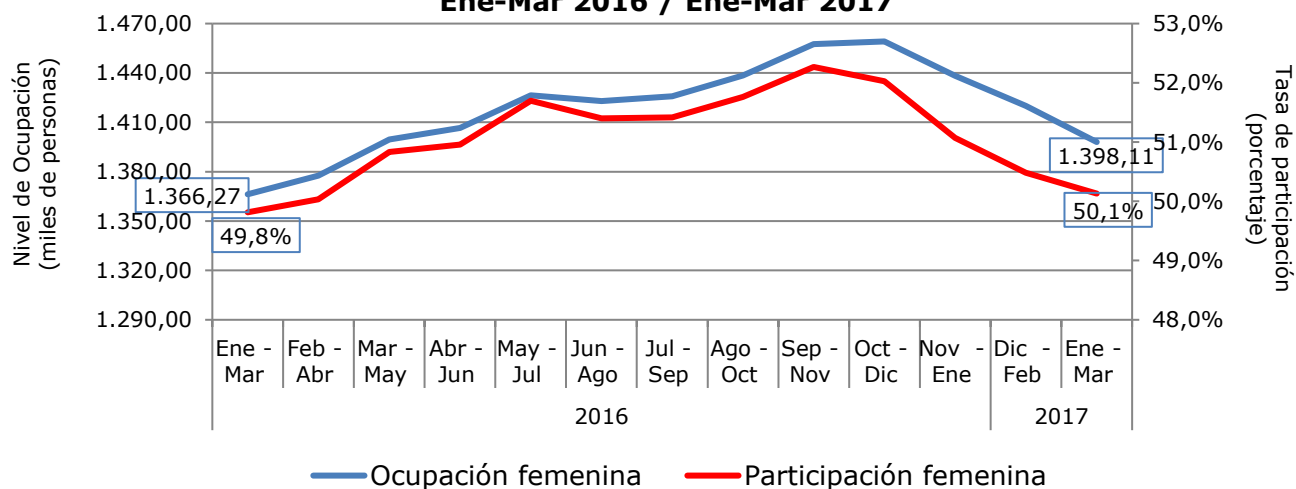

Fuente: NENE, INE

³ La tasa de participación corresponde al porcentaje que representa la fuerza de trabajo o población económicamente activa (ocupados y desocupados) en el total de población mayor de 15 años.

6. Tasas de desocupación por grupos de edad

El examen de las tasas de desocupación en la RMS, según grupos de edad, revela que el porcentaje más alto de desocupados durante el trimestre móvil enero-marzo 2017, correspondió al grupo de jóvenes entre 15 y 19 años, con una tasa de 22,1%. La segunda tasa más elevada se observó en el tramo etario de 20 a 24 años, con un porcentaje que alcanzó al 17,1% (Gráfico 7).

Gráfico 7
Región Metropolitana de Santiago y País
Tasas de desocupación según grupos de edad
Enero-Marzo 2017
(porcentaje)

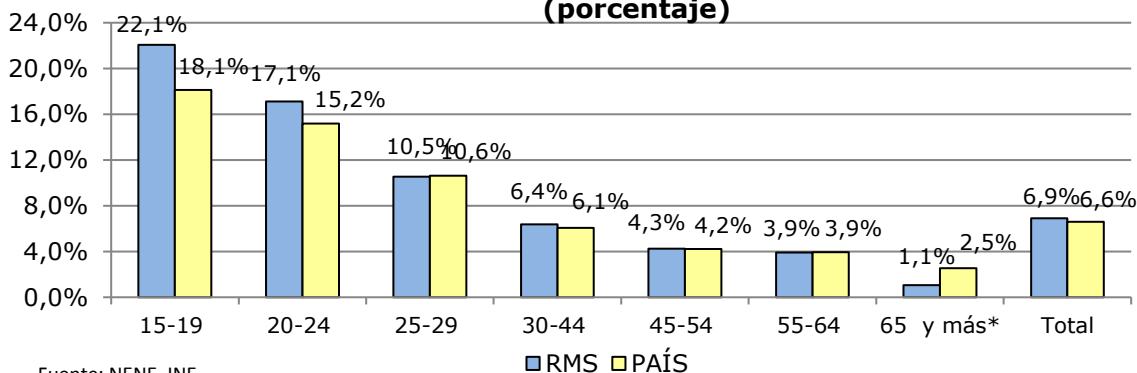

Fuente: NENE, INE

*: la muestra correspondiente a la RMS tiene menos de 50 casos en este grupo etario

7. Tasas de desocupación por provincias⁴

En cuanto a la desocupación por provincias, la tasa más alta se observó en la provincia de Cordillera (7,9%). Con tasas intermedias aparecen las provincias de Talagante (6,9%) y Santiago (6,9%). Las provincias con menor porcentaje de desocupados fueron Melipilla (6,5%), Maipo (6,4%) y Chacabuco (5,4%) (ver Gráfico 8)⁵.

Gráfico 8
Región Metropolitana de Santiago
Tasas de desocupación según provincia
Enero-Marzo 2017
(porcentaje)

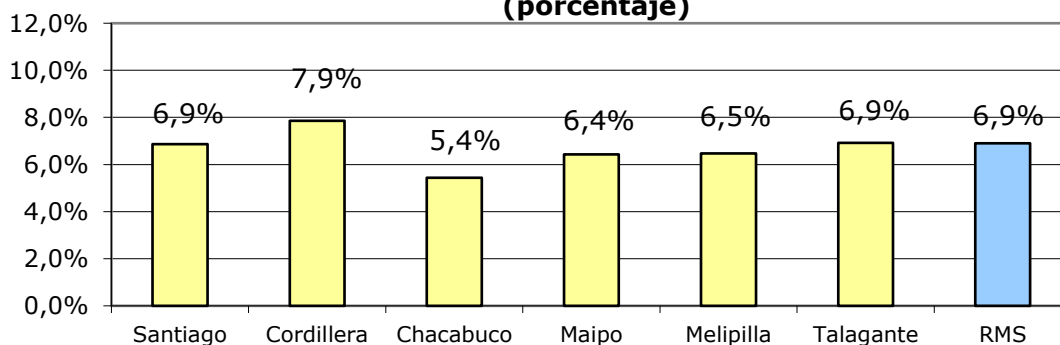

Fuente: NENE, INE

⁴ En el cuadro anexo A.3. (página 16) se entregan las estimaciones de los intervalos de confianza para las tasas de desempleo provinciales.

II. OCUPACIÓN POR RAMA DE ACTIVIDAD ECONÓMICA⁶

Los datos del Cuadro 1 (página siguiente) permiten apreciar el cambio observado en los niveles de ocupación regional por rama de actividad económica, tanto en relación al trimestre móvil anterior (diciembre 2016-febrero 2017), como con respecto al mismo trimestre del año pasado (enero-marzo 2016).

Según esta información, las ramas de actividad económica que registraron las mayores alzas relativas en su nivel de ocupación con respecto al mismo trimestre del año pasado fueron:

- Actividades inmobiliarias (41,5%)
- Suministro de agua; evacuación de aguas residuales, gestión de desechos y descontaminación (22,5%)
- Otras actividades de servicios (18,8%)

Por el contrario, las mayores caídas relativas en términos anuales correspondieron a:

- Suministro de electricidad, gas, vapor y aire acondicionado (-16,3%)
- Actividades financieras y de seguros (-15,8%)
- Actividades profesionales, científicas y técnicas (-13,6%)

A su vez, las ramas de actividad que más contribuyeron al incremento neto anual observado en el nivel de ocupación regional fueron:

- Comercio al por mayor y al por menor; reparación de vehículos automotores y motocicletas (42 mil empleos)
- Otras actividades de servicios (20 mil empleos)
- Actividades de alojamiento y de servicio de comidas (16 mil empleos)

En cambio, las ramas que registraron las mayores caídas en su nivel de ocupación en términos anuales fueron:

- Actividades financieras y de seguros (19 mil empleos)
- Actividades profesionales, científicas y técnicas (19 mil empleos)
- Construcción (10 mil empleos).

⁶ El cuadro anexo A.4. (página 17) incluye los niveles de ocupación por rama de actividad económica tanto para el trimestre móvil de referencia como para el trimestre móvil anterior, así como para el mismo trimestre móvil del año pasado.

CUADRO 1
REGIÓN METROPOLITANA DE SANTIAGO
OCUPADOS POR RAMA DE ACTIVIDAD ECONÓMICA
PERÍODO ENERO-MARZO 2016 / ENERO-MARZO 2017
(miles de personas y porcentaje)

Rama de Actividad Económica	Ene - Mar 2017	Var. respecto a trim. Dic 2016-Feb 2017		Var. respecto a trim. Ene-Mar 2016	
		en miles	%	en miles	%
Agricultura, ganadería, silvicultura y pesca	79,94	-4,19	-5,0%	3,98	5,2%
Explotación de minas y canteras	20,49	2,64	14,8%	-2,85	-12,2%
Industrias manufactureras	409,22	-9,48	-2,3%	-2,21	-0,5%
Suministro de electricidad, gas, vapor y aire acondicionado	12,16	0,27	2,3%	-2,37	-16,3%
Suministro de agua; evacuación de aguas residuales, gestión de desechos y descontaminación	20,80	2,76	15,3%	3,81	22,5%
Construcción	283,90	-8,27	-2,8%	-10,13	-3,4%
Comercio al por mayor y al por menor; reparación de vehículos automotores y motocicletas	740,00	-11,41	-1,5%	42,04	6,0%
Transporte y almacenamiento	258,05	3,10	1,2%	6,84	2,7%
Actividades de alojamiento y de servicio de comidas	146,88	11,09	8,2%	15,51	11,8%
Información y comunicaciones	96,61	1,20	1,3%	12,05	14,3%
Actividades financieras y de seguros	103,28	-5,29	-4,9%	-19,34	-15,8%
Actividades inmobiliarias	42,02	4,49	12,0%	12,33	41,5%
Actividades profesionales, científicas y técnicas	121,24	-4,30	-3,4%	-19,12	-13,6%
Actividades de servicios administrativos y de apoyo	125,32	-6,94	-5,2%	-2,63	-2,1%
Administración pública y defensa; planes de seguridad social de afiliación obligatoria	145,10	-5,08	-3,4%	8,23	6,0%
Enseñanza	231,87	8,10	3,6%	0,57	0,2%
Actividades de atención de la salud humana y de asistencia social	181,96	4,80	2,7%	4,76	2,7%
Actividades artísticas, de entretenimiento y recreativas	46,57	4,23	10,0%	6,07	15,0%
Otras actividades de servicios	129,56	5,12	4,1%	20,47	18,8%
Actividades de los hogares como empleadores; actividades no diferenciadas de los hogares como productores de bienes y servicios para uso propio	147,14	-9,59	-6,1%	-7,63	-4,9%
Actividades de organizaciones y órganos extraterritoriales*	0,17	-0,10	-37,8%	-2,28	-93,2%
TOTAL	3.342,28	-16,85	-0,5%	68,12	2,1%

Fuente: INE, enero 2017

*:menos de 20 casos en la muestra

III. OCUPACIÓN POR CATEGORÍA⁷

Los datos del Cuadro 2, permiten observar la variación en los niveles de ocupación regional distinguiendo por la categoría a la que pertenecen los ocupados.

Al comparar los niveles de ocupación de cada categoría, con los que corresponden al trimestre enero-marzo 2016, se observa un importante crecimiento en las categorías de trabajadores por cuenta propia (86 mil empleos) y de empleadores (29 mil empleos), así como una caída en el número de asalariados, la cual alcanzó las 43 mil personas.

CUADRO 2
REGIÓN METROPOLITANA DE SANTIAGO
OCUPADOS POR CATEGORÍA OCUPACIONAL
PERÍODO ENERO-MARZO 2016 / ENERO-MARZO 2017
(miles de personas y porcentaje)

Categoría Ocupacional	Ene - Mar 2017	Var. respecto a trim. Dic 2016-Feb 2017		Var. respecto a trim. Ene-Mar 2016	
		en miles	%	en miles	%
Empleadores	151,79	2,49	1,7%	29,16	23,8%
Cuenta propia	722,07	-19,54	-2,6%	86,40	13,6%
Asalariado	2.297,86	8,63	0,4%	-43,38	-1,9%
Personal de Servicio	139,44	-8,54	-5,8%	-4,16	-2,9%
Familiar no remunerado	31,12	0,11	0,3%	0,09	0,3%
TOTAL	3.342,28	-16,85	-0,5%	68,12	2,1%

Fuente: INE, abril 2017

Indicadores de empleo asalariado

Con respecto al total de asalariados en la RMS, durante el trimestre móvil enero-marzo 2017, el 89,9% de ellos tenían contrato de trabajo firmado, mientras que el 10,1% restante no lo tenía (Gráfico 9). Asimismo, el número de asalariados con contrato de trabajo firmado disminuyó en un 0,3% con respecto al trimestre enero-marzo 2016.

La proporción de asalariados con un contrato de trabajo definido, alcanzó durante el trimestre móvil enero-marzo 2017 al 21,1%, mientras que el 78,9% restante mantiene contrato indefinido. En tanto, el número de asalariados con un contrato definido, cayó en un 6,7%, con respecto a igual trimestre del año pasado y el de asalariados con contrato indefinido disminuyó en un 0,5%.

⁷ El cuadro anexo A.5. (página 18) incluye los niveles de ocupación por categoría ocupacional tanto para el trimestre móvil de referencia como para el trimestre móvil anterior, así como para el mismo trimestre móvil del año pasado.

Gráfico 9
Región Metropolitana de Santiago
Indicadores de empleo asalariado
Enero-Marzo 2016 / Enero-Marzo 2017

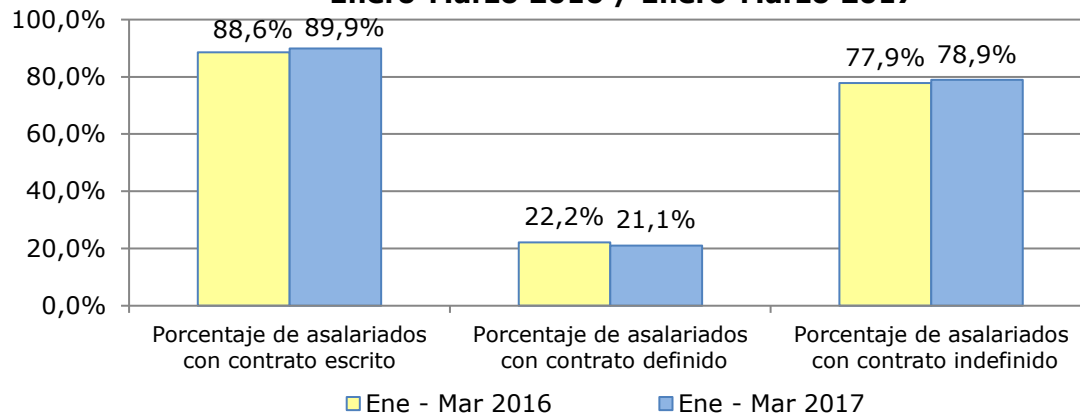

Fuente: NENE, INE

ANEXO

CUADRO A.1.**REGIÓN METROPOLITANA DE SANTIAGO****POBLACIÓN MAYOR DE 15 AÑOS, TASA DE PARTICIPACIÓN, FUERZA DE TRABAJO, OCUPADOS, DESOCUPADOS Y TASA DE DESOCUPACIÓN****PERÍODO ENERO-MARZO 2016 / ENERO-MARZO 2017****(miles de personas)**

Período		Pobl. > 15 años	Tasa Participación	Fuerza de Trabajo	Ocupados	Desocupados	Cesantes	Buscan trab. por 1° vez	Tasa de Desocupación
2016	Ene - Mar	5.745,64	61,1%	3.511,12	3.274,16	236,96	220,22	16,74	6,7%
	Feb - Abr	5.752,14	61,2%	3.522,08	3.280,39	241,69	222,63	19,06	6,9%
	Mar - May	5.758,65	61,4%	3.538,12	3.281,22	256,90	237,10	19,81	7,3%
	Abr - Jun	5.765,21	61,3%	3.534,14	3.277,01	257,13	237,05	20,08	7,3%
	May - Jul	5.771,79	61,7%	3.563,33	3.294,77	268,56	251,27	17,29	7,5%
	Jun - Ago	5.778,40	61,8%	3.573,21	3.317,44	255,78	239,74	16,03	7,2%
	Jul - Sep	5.785,05	62,1%	3.593,42	3.343,83	249,59	235,57	14,02	6,9%
	Ago - Oct	5.791,72	62,0%	3.593,73	3.356,05	237,68	225,40	12,28	6,6%
	Sep - Nov	5.798,42	62,4%	3.616,78	3.382,36	234,42	219,13	15,29	6,5%
	Oct - Dic	5.805,17	62,2%	3.613,09	3.385,76	227,33	209,46	17,87	6,3%
	Nov - Ene	5.811,94	62,1%	3.609,19	3.384,67	224,52	200,48	24,04	6,2%
2017	Dic - Feb	5.818,75	61,7%	3.591,42	3.359,13	232,29	205,62	26,67	6,5%
	Ene - Mar	5.825,58	61,6%	3.590,05	3.342,28	247,77	219,73	28,04	6,9%

Fuente: INE, abril 2017

ANEXO A.2.
REGIÓN METROPOLITANA DE SANTIAGO
TAMAÑO MUESTRA NENE POR SITUACIÓN EN LA FUERZA DE TRABAJO SEGÚN PROVINCIA
TRIMESTRE ENERO-MARZO 2017

Provincias	Menores de 15 años	Ocupados	Desocupados	Inactivos	Total
Santiago	2.750	7.037	474	4.716	14.977
Cordillera	461	942	79	617	2.099
Chacabuco	449	780	63	460	1.752
Maipo	587	1.069	93	685	2.434
Melipilla	303	610	53	433	1.399
Talagante	368	781	58	523	1.730
Total	4.918	11.219	820	7.434	24.391

Fuente: INE, abril 2017

ANEXO A.3
REGIÓN METROPOLITANA DE SANTIAGO
INTERVALOS DE CONFIANZA TASAS DE DESEMPLEO PROVINCIALES
TRIMESTRE ENERO-MARZO 2017
(porcentajes)

Provincias	Promedio	Error estándar	Intervalo de confianza al 95%		Error absoluto tasa desocupación
			Mínimo	Máximo	
Santiago	6,9%	0,5%	5,8%	7,9%	1,0%
Cordillera	7,9%	1,0%	5,9%	9,8%	2,0%
Chacabuco	5,4%	1,0%	3,6%	7,3%	1,9%
Maipo	6,4%	1,0%	4,5%	8,4%	2,0%
Melipilla	6,5%	1,5%	3,5%	9,4%	3,0%
Talagante	6,9%	1,1%	4,7%	9,2%	2,3%
RMS	6,9%	0,4%	6,1%	7,7%	0,8%

Fuente: estimación Área de Estudios, Seremi Desarrollo Social Metropolitana

CUADRO A.4.
REGIÓN METROPOLITANA DE SANTIAGO
OCUPADOS POR RAMA DE ACTIVIDAD ECONÓMICA
TRIMESTRES ENERO-MARZO 2016 / DICIEMBRE 2016-FEBRERO 2017 / ENERO-MARZO 2017
(miles de personas)

Rama de Actividad Económica	Ene - Mar 2016	Dic 2016 - Feb 2017	Ene - Mar 2017
Agricultura, ganadería, silvicultura y pesca	75,96	84,13	79,94
Explotación de minas y canteras	23,34	17,85	20,49
Industrias manufactureras	411,43	418,70	409,22
Suministro de electricidad, gas, vapor y aire acondicionado	14,53	11,89	12,16
Suministro de agua; evacuación de aguas residuales, gestión de desechos y descontaminación	16,98	18,03	20,80
Construcción	294,04	292,17	283,90
Comercio al por mayor y al por menor; reparación de vehículos automotores y motocicletas	697,96	751,42	740,00
Transporte y almacenamiento	251,22	254,95	258,05
Actividades de alojamiento y de servicio de comidas	131,36	135,79	146,88
Información y comunicaciones	84,55	95,40	96,61
Actividades financieras y de seguros	122,62	108,58	103,28
Actividades inmobiliarias	29,69	37,53	42,02
Actividades profesionales, científicas y técnicas	140,36	125,54	121,24
Actividades de servicios administrativos y de apoyo	127,94	132,26	125,32
Administración pública y defensa; planes de seguridad social de afiliación obligatoria	136,87	150,18	145,10
Enseñanza	231,30	223,77	231,87
Actividades de atención de la salud humana y de asistencia social	177,20	177,16	181,96
Actividades artísticas, de entretenimiento y recreativas	40,50	42,34	46,57
Otras actividades de servicios	109,09	124,44	129,56
Actividades de los hogares como empleadores; actividades no diferenciadas de los hogares como productores de bienes y servicios para uso propio	154,77	156,73	147,14
Actividades de organizaciones y órganos extraterritoriales*	2,45	0,27	0,17
TOTAL	3.274,16	3.359,13	3.342,28

Fuente: INE, enero 2017

*:menos de 20 casos en la muestra

CUADRO A.5.**REGIÓN METROPOLITANA DE SANTIAGO****OCUPADOS POR CATEGORÍA OCUPACIONAL****TRIMESTRES ENERO-MARZO 2016 / DICIEMBRE 2016-FEBRERO 2017 / ENERO-MARZO 2017****(miles de personas)**

Categoría Ocupacional	Ene - Mar 2016	Dic 2016 - Feb 2017	Ene - Mar 2017
Empleadores	122,63	149,30	151,79
Cuenta propia	635,67	741,61	722,07
Asalariado	2.341,25	2.289,23	2.297,86
Personal de Servicio	143,60	147,98	139,44
Familiar no remunerado	31,03	31,01	31,12
TOTAL	3.274,16	3.359,13	3.342,28

Fuente: INE, abril 2017