



SITUACIÓN DEL EMPLEO Y LA DESOCUPACIÓN
EN LA REGIÓN METROPOLITANA DE SANTIAGO
Trimestre móvil Diciembre 2015-Febrero 2016
(RESULTADOS NUEVA ENCUESTA NACIONAL DE EMPLEO - INE)

Santiago, marzo de 2016

RESUMEN EJECUTIVO

Trimestre móvil Diciembre 2015-Febrero 2016

- Según la información que es posible obtener a partir de la Nueva Encuesta Nacional de Empleo (NENE), aplicada por el Instituto Nacional de Estadísticas (INE), la tasa de desocupación en la Región Metropolitana de Santiago (RMS) durante el trimestre móvil diciembre 2015-febrero 2016 alcanzó al 6,1% de la fuerza de trabajo regional (la tasa de desocupación nacional fue 5,9%). De esta forma, la tasa de desocupación en la RMS fue superior en 0,1 punto porcentual a la registrada durante el mismo trimestre del año pasado.
- El tamaño muestral de la NENE en la RMS para el trimestre móvil de referencia consideró la encuesta a 7.302 hogares (24.170 personas). El error absoluto estimado para la tasa de desocupación regional alcanzó a 0,7 punto porcentual. Se estima que la variación en doce meses de la tasa de desocupación regional no es estadísticamente significativa para un nivel de confianza del 95%.
- La ocupación total en la RMS aumentó en 66.060 empleos en términos netos durante los últimos doce meses. El total de desocupados en la RMS alcanzó a 215.670 personas; de esta cifra, 197.480 personas corresponden a cesantes y 18.190 a personas que buscan trabajo por primera vez.
- La tasa de desocupación entre los hombres de la RMS alcanzó a 5,5% mientras que entre las mujeres el porcentaje respectivo fue de 7,0%.
- Las tasas de desocupación correspondientes a las seis provincias de la RMS fueron:

Santiago	6,0%
Cordillera	7,5%
Chacabuco	5,7%
Maipo	4,8%
Melipilla	6,9%
Talagante	5,2%

Es necesario señalar que el tamaño de la muestra de la NENE es muy reducido en algunas provincias de la RMS, lo que se traduce en amplios intervalos de confianza en las estimaciones de las tasas de desocupación correspondientes a esas provincias (error absoluto en torno a los 2 puntos porcentuales, ver Cuadro A.2. en anexo).

- Las ramas de actividad que más contribuyeron al incremento neto anual observado en el nivel de ocupación regional fueron: construcción (35 mil

empleos); hoteles y restaurantes (17 mil empleos); y comercio al por mayor y al por menor (17 mil empleos). En cambio, las ramas que registraron las mayores caídas en su nivel de ocupación en términos anuales fueron: explotación de minas y canteras (9 mil empleos); servicios sociales y de salud (8 mil empleos); y enseñanza (8 mil empleos).

- Al comparar los niveles de ocupación por categoría ocupacional registrados durante el trimestre móvil diciembre 2015-febrero 2016 con los correspondientes al trimestre diciembre 2014-febrero 2015, se observa un importante crecimiento en las categorías de trabajadores por cuenta propia (53 mil empleos) y de asalariados (20 mil empleos). Asimismo, el número de familiares no remunerados se contrajo en 7 mil personas.

I. ANÁLISIS GLOBAL DE LA SITUACIÓN DEL EMPLEO EN LA REGIÓN¹

1. Tasa de desocupación

Las últimas cifras entregadas por el Instituto Nacional de Estadísticas, INE, señalan que la tasa de desocupación en la Región Metropolitana de Santiago, RMS, durante el trimestre móvil diciembre 2015-febrero 2016 alcanzó al **6,1%** de la fuerza de trabajo regional.

Lo anterior significa que el porcentaje de desocupados resultó ser 0,3 punto porcentual más alto que el registrado durante el trimestre móvil inmediatamente anterior (noviembre 2015-enero 2016), cuando la tasa respectiva alcanzó al 5,8%².

Por otro lado, la tasa de desocupación fue 0,1 punto porcentual más alta que la registrada en el mismo trimestre del año pasado (diciembre 2014-febrero 2015), oportunidad en que el porcentaje de desocupados fue de 6,0% (Ver Gráfico 1).

Gráfico 1
Región Metropolitana de Santiago
Tasa de desocupación
Dic 2014-Feb 2015 / Dic 2015-Feb 2016

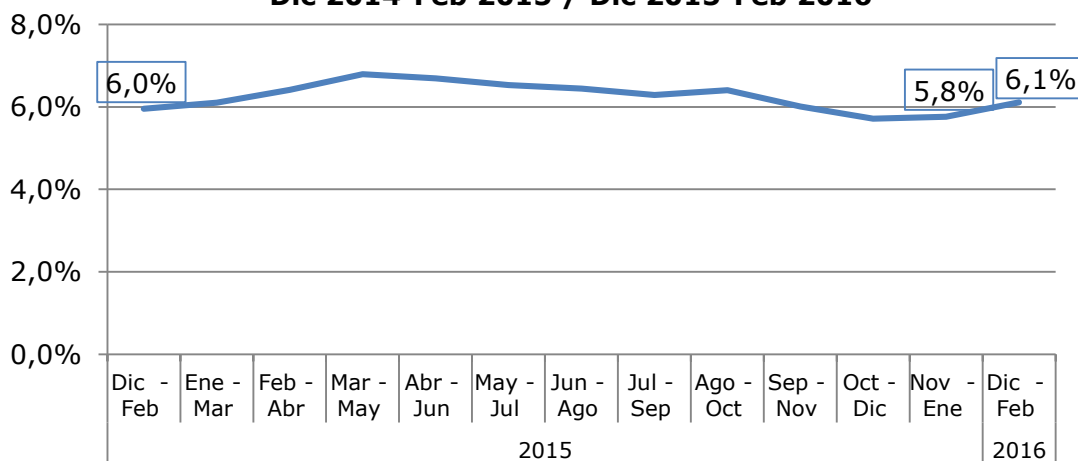

Fuente: NENE, INE

2. Fuerza de trabajo

El nivel de la fuerza de trabajo regional durante el trimestre móvil diciembre 2015-febrero 2016 alcanzó a 3.529.950 personas. Esto significa que la fuerza laboral aumentó en 76.060 personas (2,2%) en relación al mismo trimestre del año pasado (diciembre 2014-febrero 2015) (Ver Gráfico 2).

¹ En el cuadro anexo A.1. (página 13) se entregan las series completas correspondientes a los últimos doce meses.

² Es pertinente señalar que la totalidad de la variación entre trimestres móviles consecutivos es explicada por un solo mes que diferencia a los períodos de referencia de ambos trimestres.

Gráfico 2
Región Metropolitana de Santiago
Fuerza de trabajo, Dic 2014-Feb 2015 / Dic 2015-Feb 2016
(miles de personas)

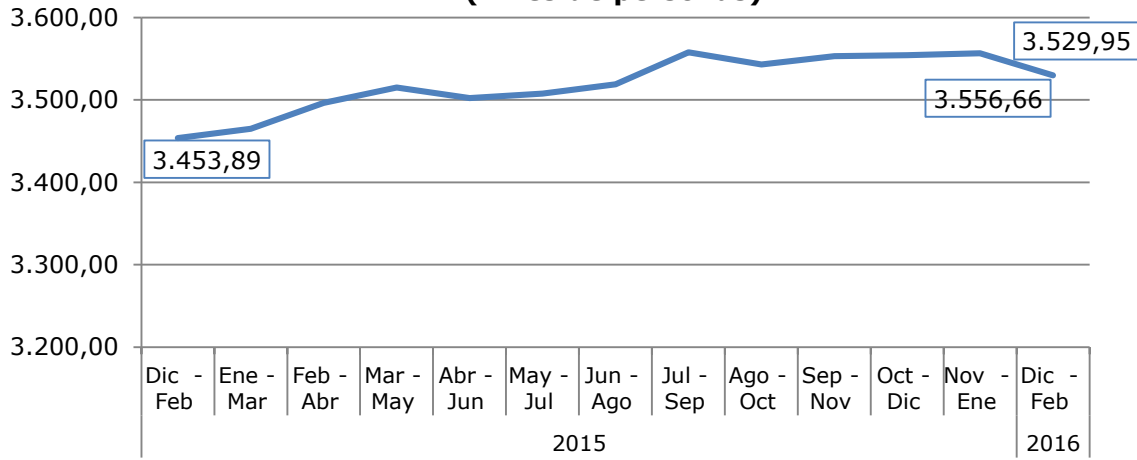

Fuente: NENE, INE

3. Ocupación

El nivel de ocupación regional durante el trimestre móvil diciembre 2015-febrero 2016 alcanzó a 3.314.280 personas. Esto significa que el nivel de empleo aumentó en 66.060 personas (2,0%), en relación al mismo trimestre del año pasado (diciembre 2014-febrero 2015) (Ver Gráfico 3).

Gráfico 3
Región Metropolitana de Santiago
Ocupación Dic 2014-Feb 2015 / Dic 2015-Feb 2016
(miles de personas)

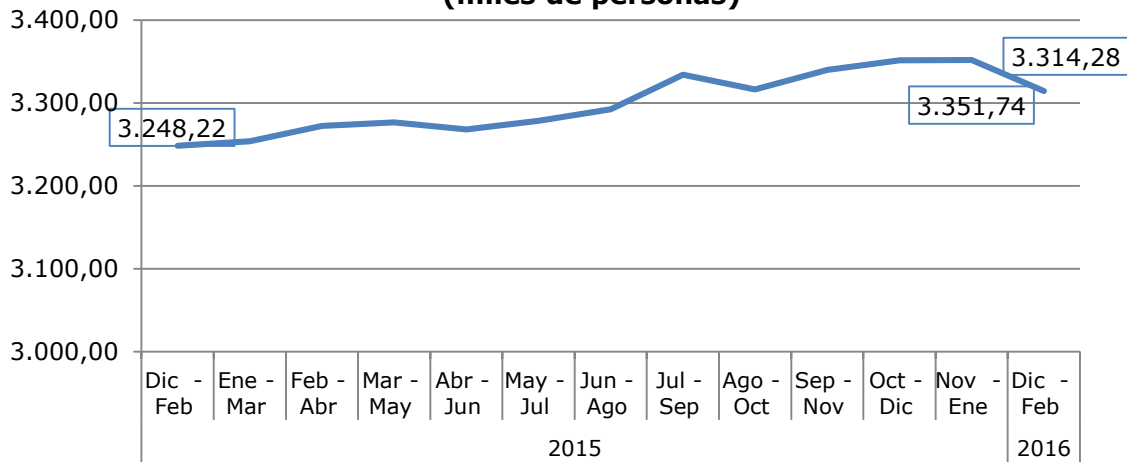

Fuente: NENE, INE

4. Desocupados

El número de desocupados en la región durante el trimestre móvil diciembre 2015-febrero 2016 alcanzó a 215.670 personas. La cifra total de desocupados estuvo compuesta por 197.480 cesantes y 18.190 personas que buscaban trabajo por primera vez.

Esto implica que, en relación al mismo trimestre del año pasado (diciembre 2014-febrero 2015), el número de desocupados aumentó en 10.000 personas (4,9%) (Ver Gráfico 4).

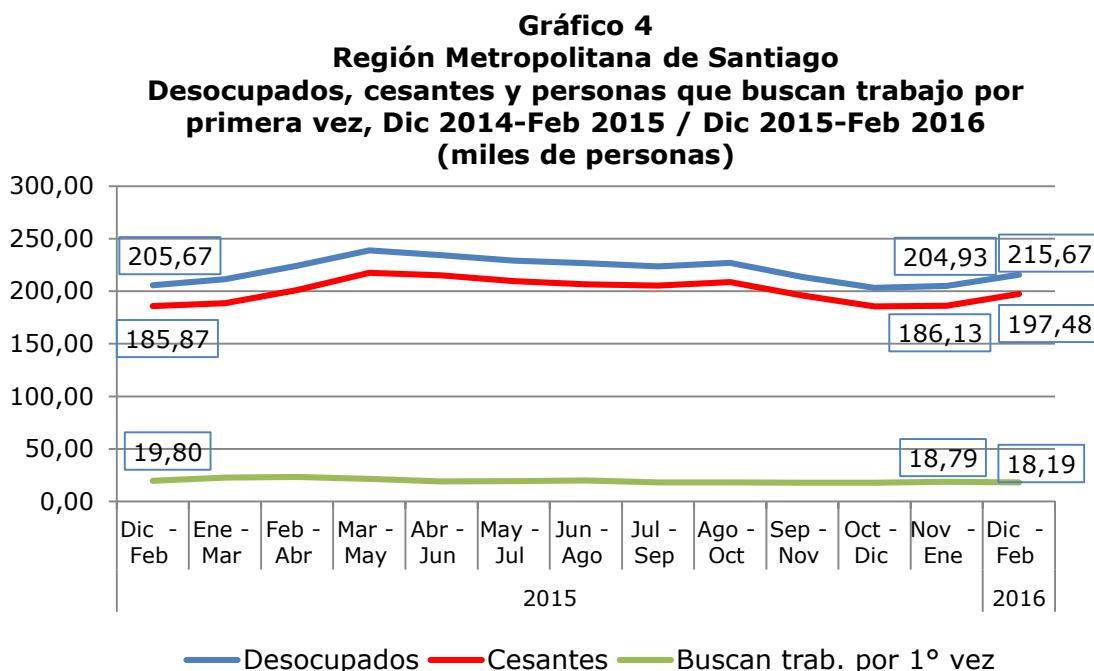

Fuente: NENE, INE

El número de cesantes fue superior en 11.600 personas (6,2%) al que se registró durante el mismo trimestre del año pasado (diciembre 2014-febrero 2015).

El número de desocupados que buscaban trabajo por primera vez cayó en 1.161 personas (-8,1%) en relación a idéntico trimestre del año anterior (diciembre 2014-febrero 2015).

5. Tasas de desocupación por sexo y evolución de la ocupación y participación femenina

En cuanto a la situación del desempleo distinguiendo por sexo, durante el trimestre móvil diciembre 2015-febrero 2016, la tasa de desocupación correspondiente a los hombres en la RMS alcanzó a 5,5% (0,1 punto porcentual más alta que la de diciembre 2014-febrero 2015). Entre las mujeres, la desocupación llegó a 7,0% (0,3 punto porcentual por sobre la registrada en el mismo trimestre del año pasado) (Ver Gráfico 5).

Gráfico 5
Región Metropolitana de Santiago
Tasas de desocupación según sexo,
Dic 2014-Feb 2015 / Dic 2015-Feb 2016

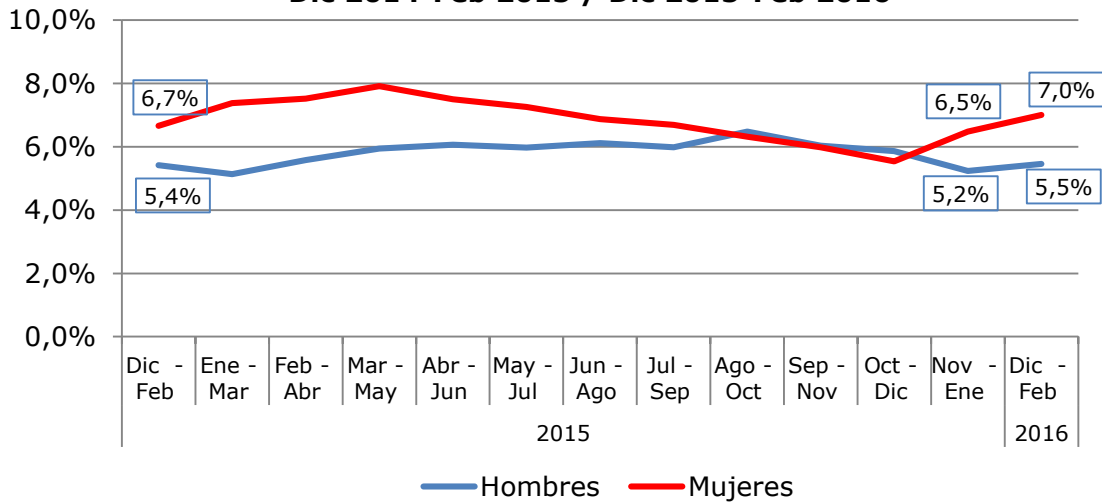

Fuente: NENE, INE

La ocupación femenina cayó en 4.880 personas en relación al trimestre diciembre 2014-febrero 2015 (-0,4%). Asimismo, la participación de la mujer en la fuerza de trabajo regional alcanzó a 50,1%; esta tasa es inferior en 0,6 punto porcentual a la observada en el mismo trimestre del año pasado (ver Gráfico 6).

Gráfico 6
Región Metropolitana de Santiago
Ocupación y tasa de participación laboral femenina,
Dic 2014-Feb 2015 / Dic 2015-Feb 2016

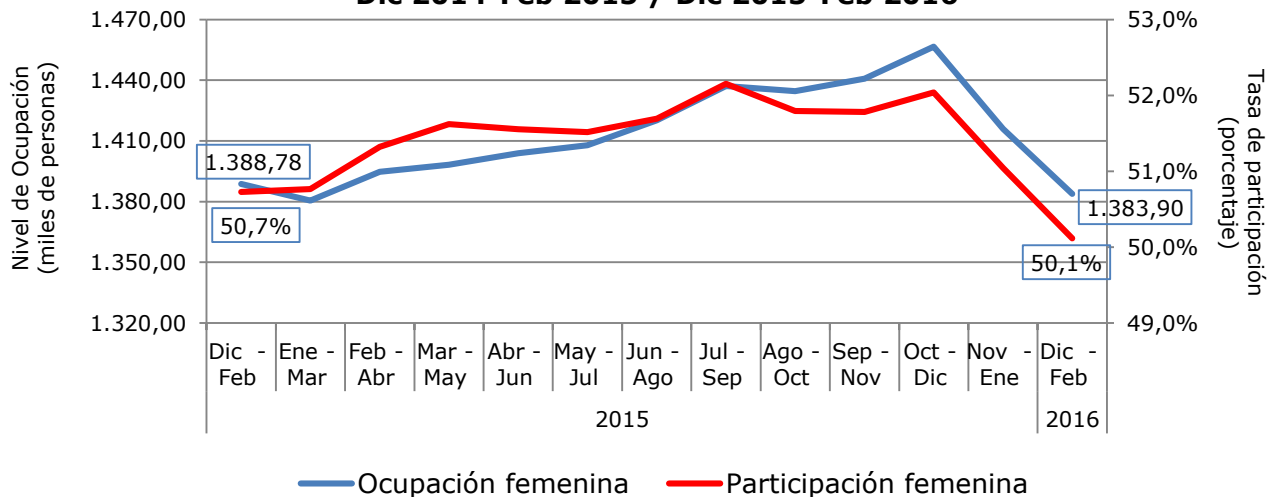

Fuente: NENE, INE

6. Tasas de desocupación por grupos de edad

El examen de las tasas de desocupación en la RMS según grupos de edad revela que el porcentaje más alto de desocupados durante el trimestre móvil diciembre 2015-febrero 2016, correspondió al grupo de jóvenes entre 15 y 19 años, con una tasa de 21,2%. La segunda tasa más elevada se observó en el tramo etario de 20 a 24 años, con un porcentaje que alcanzó al 11,9% (Gráfico 7).

Gráfico 7
Región Metropolitana de Santiago y País
Tasas de desocupación según grupos de edad
Diciembre 2015-Febrero 2016
(porcentaje)

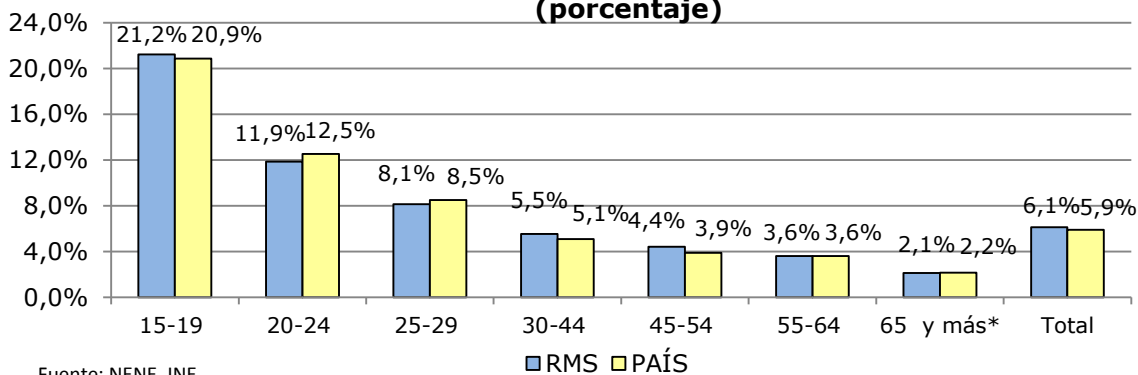

Fuente: NENE, INE

*: la muestra correspondiente a la RMS tiene menos de 50 casos en este grupo etario

7. Tasas de desocupación por provincias³

En cuanto a la desocupación por provincias, las tasas más altas se observaron en las provincias de Cordillera (7,5%) y Melipilla (6,9%); con tasas intermedias aparecen Santiago (6,0%) y Chacabuco (5,7%); las provincias con menor porcentaje de desocupados fueron Talagante (5,2%) y Maipo (4,8%) (ver Gráfico 8)⁴.

Gráfico 8
Región Metropolitana de Santiago
Tasas de desocupación según provincia
Diciembre 2015-Febrero 2016
(porcentaje)

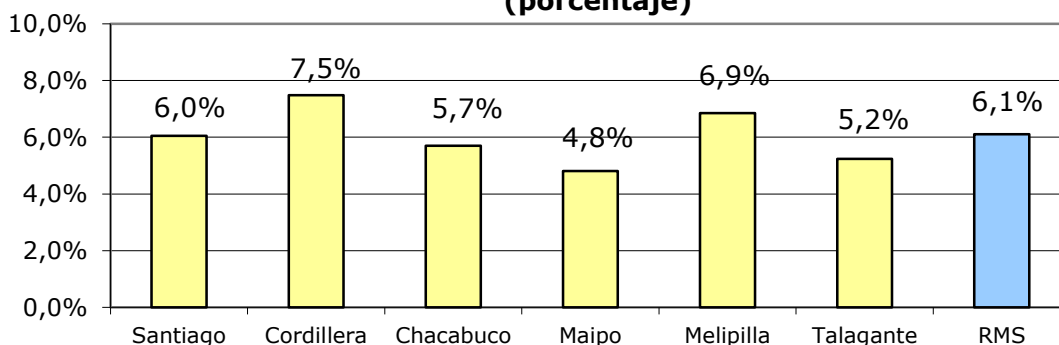

Fuente: NENE, INE

³ En el cuadro anexo A.3. (página 15) se entregan las estimaciones de los intervalos de confianza para las tasas de desempleo provinciales.

II. OCUPACIÓN POR RAMA DE ACTIVIDAD ECONÓMICA⁵

Los datos del Cuadro 1 permiten apreciar el cambio observado en los niveles de ocupación regional por rama de actividad económica, tanto en relación al trimestre móvil anterior (noviembre 2015-enero 2016), como con respecto al mismo trimestre del año pasado (diciembre 2014-febrero 2015).

CUADRO 1
REGIÓN METROPOLITANA DE SANTIAGO
OCUPADOS POR RAMA DE ACTIVIDAD ECONÓMICA
PERÍODO DICIEMBRE 2014-FEBRERO 2015 / DICIEMBRE 2015-FEBRERO 2016
(miles de personas y porcentaje)

Rama de Actividad Económica	Dic 2015 - Feb 2016	Var. respecto a trim. Nov 2015-Ene 2016		Var. respecto a trim. Dic 2014-Feb 2015	
		en miles	%	en miles	%
Agricultura, ganadería, caza y silvicultura	95,53	2,95	3,2%	5,73	6,4%
Explotación de minas y canteras	19,87	-4,33	-17,9%	-9,40	-32,1%
Industrias manufactureras	418,84	-11,42	-2,7%	6,09	1,5%
Suministro de electricidad, gas y agua	13,56	-2,54	-15,8%	-0,98	-6,7%
Construcción	305,99	-0,59	-0,2%	35,02	12,9%
Comercio al por mayor y al por menor; reparación de vehículos automotores, motocicletas, efectos personales y enseres domésticos	734,20	-6,92	-0,9%	16,86	2,4%
Hoteles y restaurantes	127,95	-0,06	0,0%	17,32	15,7%
Transporte, almacenamiento y comunicaciones	282,84	6,95	2,5%	14,10	5,2%
Intermediación financiera	117,21	4,31	3,8%	0,82	0,7%
Actividades inmobiliarias, empresariales y de alquiler	296,45	-5,79	-1,9%	16,83	6,0%
Administración pública y defensa; planes de seguridad social de afiliación obligatoria	147,97	4,53	3,2%	-8,04	-5,2%
Enseñanza	229,53	-16,68	-6,8%	-8,20	-3,5%
Servicios sociales y de salud	186,65	2,76	1,5%	-8,29	-4,3%
Otras actividades de servicios comunitarios, sociales y personales	111,99	-8,12	-6,8%	-7,64	-6,4%
Hogares privados con servicio doméstico	222,73	-2,41	-1,1%	-1,44	-0,6%
Otras*	2,97	-0,09	-3,1%	-2,72	-47,8%
TOTAL	3.314,28	-37,46	-1,1%	66,06	2,0%

Fuente: INE, marzo 2016

*: corresponde a la agrupación de aquellas actividades cuya representación en la muestra alcanza a un número muy reducido de casos

⁵ El cuadro anexo A.4. (página 16) incluye los niveles de ocupación por rama de actividad económica tanto para el trimestre móvil de referencia como para el trimestre móvil anterior así como para el mismo trimestre móvil del año pasado.

Según la información anterior, las ramas de actividad económica que registraron las mayores alzas relativas en su nivel de ocupación con respecto al mismo trimestre del año pasado fueron: hoteles y restaurantes (15,7%); construcción (12,9%); y agricultura, ganadería, caza y silvicultura (6,4%). Por el contrario, las mayores caídas relativas en términos anuales correspondieron a explotación de minas y canteras (-32,1%); suministro de electricidad, gas y agua (-6,7%); y otras actividades de servicios comunitarios, sociales y personales (-6,4%).

Las ramas de actividad que más contribuyeron al incremento neto anual observado en el nivel de ocupación regional fueron: construcción (35 mil empleos); hoteles y restaurantes (17 mil empleos); y comercio al por mayor y al por menor (17 mil empleos). En cambio, las ramas que registraron las mayores caídas en su nivel de ocupación en términos anuales fueron: explotación de minas y canteras (9 mil empleos); servicios sociales y de salud (8 mil empleos); y enseñanza (8 mil empleos).

III. OCUPACIÓN POR CATEGORÍA⁶

Los datos del Cuadro 2 permiten observar la variación en los niveles de ocupación regional distinguiendo por la categoría a la que pertenecen los ocupados. Al comparar los niveles de ocupación de cada categoría con los que corresponden al trimestre diciembre 2014-febrero 2015, se observa un importante crecimiento en las categorías de trabajadores por cuenta propia (53 mil empleos) y de asalariados (20 mil empleos). Asimismo, el número de familiares no remunerados se contrajo en 7 mil personas.

CUADRO 2
REGIÓN METROPOLITANA DE SANTIAGO
OCUPADOS POR CATEGORÍA OCUPACIONAL
PERÍODO DICIEMBRE 2014-FEBRERO 2015 / DICIEMBRE 2015-FEBRERO 2016
(miles de personas y porcentaje)

Categoría Ocupacional	Dic 2015 - Feb 2016	Var. respecto a trim. Nov 2015-Ene 2016		Var. respecto a trim. Dic 2014-Feb 2015	
		en miles	%	en miles	%
Empleadores	116,56	-10,95	-8,6%	-5,10	-4,2%
Cuenta propia	635,82	-33,71	-5,0%	53,13	9,1%
Asalariado	2.390,51	9,74	0,4%	19,86	0,8%
Personal de Servicio	146,16	-2,30	-1,6%	5,84	4,2%
Familiar no remunerado	25,23	-0,23	-0,9%	-7,67	-23,3%
TOTAL	3.314,28	-37,46	-1,1%	66,06	2,0%

Fuente: INE, marzo 2016

⁶ El cuadro anexo A.5. (página 17) incluye los niveles de ocupación por categoría ocupacional tanto para el trimestre móvil de referencia como para el trimestre móvil anterior así como para el mismo trimestre móvil del año pasado.

Indicadores de empleo asalariado

Con respecto al total de asalariados en la RMS, durante el trimestre móvil diciembre 2015-febrero 2016 el 88,8% de ellos tenían contrato de trabajo firmado, mientras que el 11,2% restante no lo tenía (Gráfico 9). Asimismo, el número de asalariados con contrato de trabajo firmado aumentó en 2,0% con respecto al trimestre diciembre 2014-febrero 2015.

La proporción de asalariados con contrato de trabajo definido alcanzó durante el trimestre móvil diciembre 2015-febrero 2016 al 22,3% mientras que el 77,7% restante mantiene contrato indefinido. El número de asalariados con contrato definido aumentó en 2,4% con respecto a igual trimestre del año pasado y el de asalariados con contrato indefinido creció en 0,4%.

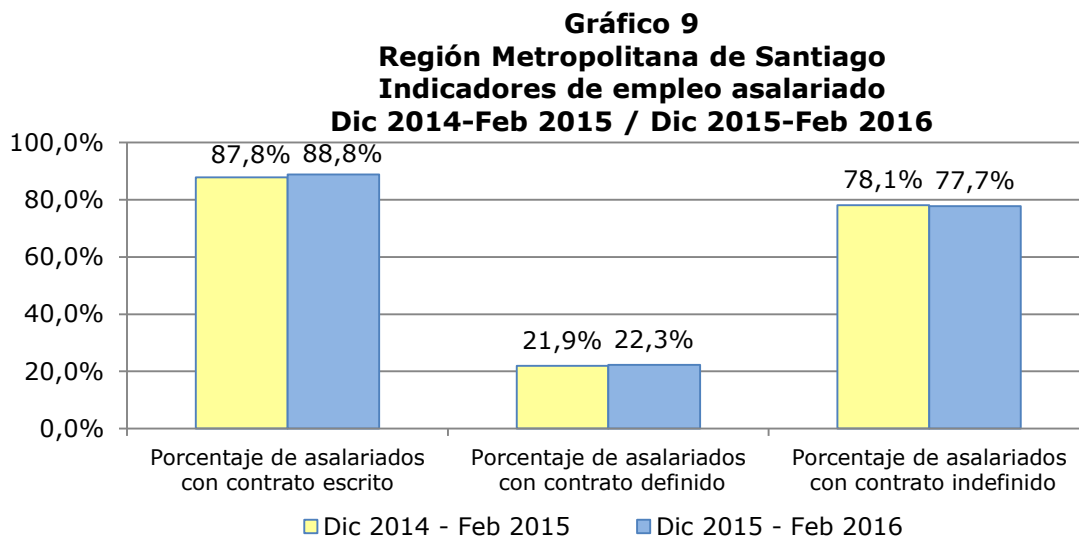

Fuente: NENE, INE

ANEXO

CUADRO A.1.
REGIÓN METROPOLITANA DE SANTIAGO
POBLACIÓN MAYOR DE 15 AÑOS, TASA DE PARTICIPACIÓN, FUERZA DE TRABAJO, OCUPADOS, DESOCUPADOS Y TASA DE DESOCUPACIÓN
PERÍODO DICIEMBRE 2014-FEBRERO 2015 / DICIEMBRE 2015-FEBRERO 2016
(miles de personas)

Período		Pobl. > 15 años	Tasa Participación	Fuerza de Trabajo	Ocupados	Desocupados	Cesantes	Buscan trab. por 1° vez	Tasa de Desocupación
2015	Dic - Feb	5.667,98	60,9%	3.453,89	3.248,22	205,67	185,87	19,80	6,0%
	Ene - Mar	5.673,35	61,1%	3.465,11	3.253,69	211,42	188,70	22,72	6,1%
	Feb - Abr	5.678,72	61,6%	3.496,50	3.272,13	224,37	201,09	23,28	6,4%
	Mar - May	5.684,08	61,8%	3.515,28	3.276,37	238,92	217,51	21,41	6,8%
	Abr - Jun	5.689,45	61,6%	3.502,50	3.268,20	234,30	215,07	19,23	6,7%
	May - Jul	5.694,83	61,6%	3.507,72	3.278,58	229,14	209,77	19,37	6,5%
	Jun - Ago	5.701,07	61,7%	3.519,13	3.292,44	226,69	206,73	19,96	6,4%
	Jul - Sep	5.707,35	62,3%	3.557,82	3.334,14	223,68	205,38	18,30	6,3%
	Ago - Oct	5.713,66	62,0%	3.543,19	3.316,12	227,08	208,78	18,29	6,4%
	Sep - Nov	5.719,99	62,1%	3.553,34	3.339,68	213,66	195,91	17,75	6,0%
	Oct - Dic	5.726,36	62,1%	3.554,46	3.351,23	203,23	185,44	17,79	5,7%
Nov - Ene	5.732,76	62,0%	3.556,66	3.351,74	204,93	186,13	18,79	5,8%	
2016	Dic - Feb	5.739,19	61,5%	3.529,95	3.314,28	215,67	197,48	18,19	6,1%

Fuente: INE, marzo 2016

**ANEXO A.2.
 REGIÓN METROPOLITANA DE SANTIAGO
 TAMAÑO MUESTRA NENE POR SITUACIÓN EN LA FUERZA DE TRABAJO SEGÚN PROVINCIA
 TRIMESTRE DICIEMBRE 2015-FEBRERO 2016**

Provincias	Menores de 15 años	Ocupados	Desocupados	Inactivos	Total
Santiago	2.856	7.070	463	4.602	14.991
Cordillera	485	920	67	588	2.060
Chacabuco	414	749	50	445	1.658
Maipo	561	1.072	58	666	2.357
Melipilla	291	590	49	441	1.371
Talagante	361	771	48	553	1.733
Total	4.968	11.172	735	7.295	24.170

Fuente: INE, marzo 2016

ANEXO A.3
REGIÓN METROPOLITANA DE SANTIAGO
INTERVALOS DE CONFIANZA TASAS DE DESEMPLEO PROVINCIALES
TRIMESTRE DICIEMBRE 2015-FEBRERO 2016
(porcentajes)

Provincias	Promedio	Error estándar	Intervalo de confianza al 95%		Error absoluto tasa desocupación
			Mínimo	Máximo	
Santiago	6,0%	0,4%	5,2%	6,9%	0,8%
Cordillera	7,5%	1,4%	4,8%	10,1%	2,7%
Chacabuco	5,7%	0,9%	3,9%	7,5%	1,8%
Maipo	4,8%	0,8%	3,3%	6,3%	1,5%
Melipilla	6,9%	1,4%	4,1%	9,6%	2,8%
Talagante	5,2%	1,1%	3,1%	7,4%	2,2%
RMS	6,1%	0,4%	5,4%	6,8%	0,7%

Fuente: estimación Área de Estudios, Seremi Desarrollo Social Metropolitana

CUADRO A.4.
REGIÓN METROPOLITANA DE SANTIAGO
OCUPADOS POR RAMA DE ACTIVIDAD ECONÓMICA
TRIMESTRES DICIEMBRE 2014-FEBRERO 2015 / NOVIEMBRE 2015-ENERO 2016 / DICIEMBRE 2015-FEBRE
(miles de personas)

Rama de Actividad Económica	Dic 2014 - Feb 2015	Nov 2015 - Ene 2016	Dic 2015 - Feb 2016
Agricultura, ganadería, caza y silvicultura	89,80	92,58	95,53
Explotación de minas y canteras	29,27	24,20	19,87
Industrias manufactureras	412,75	430,27	418,84
Suministro de electricidad, gas y agua	14,54	16,10	13,56
Construcción	270,97	306,58	305,99
Comercio al por mayor y al por menor; reparación de vehículos automotores, motocicletas, efectos personales y enseres domésticos	717,33	741,12	734,20
Hoteles y restaurantes	110,63	128,01	127,95
Transporte, almacenamiento y comunicaciones	268,74	275,89	282,84
Intermediación financiera	116,39	112,89	117,21
Actividades inmobiliarias, empresariales y de alquiler	279,62	302,24	296,45
Administración pública y defensa; planes de seguridad social de afiliación obligatoria	156,01	143,44	147,97
Enseñanza	237,73	246,20	229,53
Servicios sociales y de salud	194,93	183,88	186,65
Otras actividades de servicios comunitarios, sociales y personales	119,63	120,11	111,99
Hogares privados con servicio doméstico	224,17	225,14	222,73
Otras*	5,69	3,07	2,97
TOTAL	3.248,22	3.351,74	3.314,28

Fuente: INE, marzo 2016

*: corresponde a la agrupación de aquellas actividades cuya representación en la muestra alcanza a un número muy reducido de casos

CUADRO A.5.**REGIÓN METROPOLITANA DE SANTIAGO****OCUPADOS POR CATEGORÍA OCUPACIONAL****TRIMESTRES DICIEMBRE 2014-FEBRERO 2015 / NOVIEMBRE 2015-ENERO 2016 / DICIEMBRE 2015-FEBRERO 2016****(miles de personas)**

Categoría Ocupacional	Dic 2014 - Feb 2015	Nov 2015 - Ene 2016	Dic 2015 - Feb 2016
Empleadores	121,67	127,52	116,56
Cuenta propia	582,69	669,53	635,82
Asalariado	2.370,65	2.380,77	2.390,51
Personal de Servicio	140,31	148,46	146,16
Familiar no remunerado	32,90	25,46	25,23
TOTAL	3.248,22	3.351,74	3.314,28

Fuente: INE, marzo 2016